（第二版）（明治一年五月九日第三種郵便物認可）　昭和十六年十二月二十七日（土曜日）　臺灣日日新報　第一万五千十六號　（一）

英百年の東洋侵略據點香港陷落

皇軍の軍門に降る香港

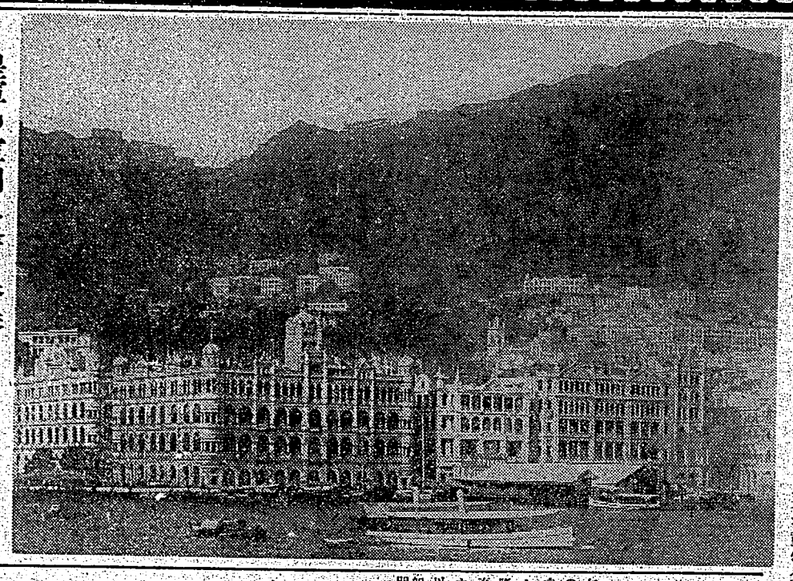

如何なる堅壘と雖も皇軍は忽ち擊碎

米英、事實を正視せよ

【東京發同盟】大本營陸海軍報道部長談

曩に我が南支方面陸海軍部隊は九龍半島を占據し海上を封鎖するや在香港無辜の民に戰禍の及ぶことを慮り武士道精神に基き香港總督に對し特に二回に及びて軍使を發し情理を盡してその降伏を慫慂したるも頑迷これを拒絶したるを以つて已むを得ず全島近代的に要塞化せる香港島を斷乎攻略するの方途に出づるに決し、萬難を排し盡夜を分たずこれが猛攻に努め來りたる所敵は遂に力盡きて降伏を申し出でたり、かくしてシンガポール、マニラと共に米英東亞侵略の三大據點の一つは早くも粉碎せらるるに至れり、米英兩國屢次の要請に基き近時再三宣傳これ努めたる廣東周邊における重慶軍の我が香港攻撃部隊に對する反撃活動の企圖は完全に水泡に歸せるものと云ふべく、無敵皇軍の赴く所大東亞新秩序建設の旗幟翩翻として飜へるを仰ぎ見るべし、ハワイ海戰、マレー沖海戰の大捷に引き續き今ここに香港攻略を見るにわれらは連戰連勝に醉ふことなく更に必勝の信念を堅持して大東亞戰爭終局の目的完遂を期すべきなり。

香港總督無條件降伏

攻城軍最高指揮官に表明

【香港二十五日發同盟】二十五日午前五時半、香港總督ヤング爵士は總督官邸において左の如く無條件降伏を決定した旨を發表した。

一、私は英國陛下政府に代りて、この降伏を正式ならしめるべく命じ私は他の一切の及ぶことを總督に命ずる。

二、それならば無條件降伏と認めて可なりや

答、結構無條件降伏であります

問、貴下個人が總督となつても英軍が抵抗中止の命を守らなければ無條件降伏とは云ひ難い

答、承知しました

問、それでは何時から降伏するか

答、私は英國陛下政府に代りて、この降伏を正式ならしめるべく命じ私は他の一切の及ぶことを總督に命ずる。

【香港二十五日發同盟】二十五日午後五時半、降伏文書調印のため、ヤング香港總督は總督官邸において、モルトビー少將以下四名を隨員としてセントポール病院に日本軍を訪れ降伏を申込んで來た、我が軍は直ちに二台の自動車を以つてヤング總督一行を九龍ペニンシュラホテルに向ひ、攻撃指揮官以下幕僚と會見の上降伏の細目に關する協定を結んだ。

【香港二十五日發同盟】モルトビー攻撃指揮官は總督の命を受け香港總督官邸内において、總督の降伏書を攻撃軍司令官に手交した。

【香港二十五日發同盟】香港攻撃軍司令官酒井中將は二十五日午後五時半、香港ペニンシュラホテルにおいて、ヤング香港總督と會見、降伏文書に調印した。

【香港二十五日發同盟】

香港島に敵前上陸

㊤香港島に無事敵前上陸成功　㊦青衣島に敵前上陸後○○に向けて進撃する皇軍将兵勇士

降伏したぞ！香港
上氣昂く旗行列
長期戦に必勝 青少年一齊に總進軍

香港陥落の捷報に感激の赤誠獻金
けさ臺灣軍司令部へ

日章旗を打ち振り家中を飛び廻る
酒井中將の三男潮君

嚴格な躾を見せる
新見海軍中將の留守宅

大戰果に醉ふな
全島民擧つて意氣沈着であれ
齋藤督府情報部長談

香港内のソ聯船 皇軍の誘導を感謝
四隻中一隻は英軍の盲彈で沈没

歡喜と慶祝
國民政府側は大喜び

沸上る新竹の獻金熱
廿五日迄 州下で五萬二千圓

葬儀用樂器など
基隆憲兵分隊へ續々獻納

新竹市豫算査定を終る

北商卒業式

臺北州廳の年末年始

氣魄は雄大であれ
巢立つ若人群を激勵

臺北帝大卒業式

職域奉公に邁進
今は一つの力も大事な秋！
長谷川總督 卒業生に訓示

治せ肺病
肋膜炎も同じ療法で

眼病に眞珠
虎ホーム・サカ睛毛 角膜炎・ソコヒ・星 目・涙嚢炎・ツキ目
眼科光明藥 一圓四十五錢・三圓 山本治兵衛藥室

慢性胃腸に
ビオトモサン
製法特許
二七〇錠 一円五〇 人〇〇錠 三円七〇 各地の藥店にあり

肺病 なくてお困りの方は 高度の 有田ドラグへ御相談下さい

内燃機界ノ最高峰
ディーゼルエンジン マンヤ
H型 8—17馬力
D M型 80—120馬力
式動移用工機 2—3—4—5馬力
臺北市京町一丁目 山岡内燃機台北支店 電五〇六〇番

純粋植物質
ドーマンポ印代千
チューブから出るポマードリボンは必要づつ櫛に出して使つて下さい 埃がつかず衛生的です 旅行、ハイキング、湯殿で使つて輕快、便利です 油質、香りは既に好評
東京・株式會社 千代圀山岸商店

結核 肋膜炎 腎臓疾患 婦人産婦 小兒虚弱
コロイド性正燐酸カルシウム劑
コカルシ
コロイド製薬株式會社 大阪市東區道修町
見本及説明書進呈 御申込み一台の處

N—N68
強い美肌作用
藥効で眼を美しく健康に！
肌を美化するにはホルモンの補給が必要です。藥用クラブ乳液はホルモンのきいて肌を美化し健康にします
藥用 海狸クラブ
京都・阪大 愛知・太山中 合名會社 ビタミンE
B.1151

忙しいのに、お膝にコナが散つたり…そんな不快知らずの新鮮美粉白粉！
固形 ダンゴロン
保存に フタ付・おとり100・五五・五九セン
阪大・京東・會商助之進野宇・社會式株

醫學上の日華提携

北京下 汕頭から叫ぶ

語る人 山中覺氏

二年有半、肥生の地に職業なき復興をなし、今や治安を迎へ民は官に主権を譲り、官は民に主権を譲り、各種の會上にあるのであるが、我は依然として旅行して、皇軍の勝利を祈願しつゝある。一方、日華両國人が如何に提携協力し、その實現に邁進しなければならぬかを具體的に語る。

華僑（對策）等に就ては聞くに及ばずあげ。只私は「醫師」として支那在住者の體驗から思ひつゝ二言申し上げてみたい。

治療は普通病院に於ても施設に於ても、又醫師に於ても、日本は遙かに支那に優つてゐる。醫學は日進月歩であるが、我が醫學界の權威者は常に研究を怠らず、最新の學術を攝取してゐる。

傳染病（以下略）

（670）

三國志

（赤壁の卷）

吉川英治作

矢野橋村畫

日本色濃厚なるダバオ 軍事産業的に重要

頑張つた邦人一萬餘人

「ダバオ」は實に日本人一色、とさへ云はれる程だ。しかも邦人の經濟活動は主として合理的であるので、その點從事者たるダバオの土民からも信賴されてゐるから、どんなに頑張つても、どんなに儲けても、決して反感を買ふことはない。

わが荒鷲猛襲正確 陷落の豫感に戰く

香港脫出一支那人語る

戰捷に感激

廣東に獻金熱昂る 豫想外に中華人多し

重慶は恐怖時代 民心全く離反す

讀書

一般人のビルマ研究書

市川健夫

實現のマルビ

齋藤博厚著

日本商品の佛印進出

見本市に工藝品七千點 出發を前に谷内技師語る

ヒリッピン史

D・P・ロウス著 法貴三郎譯

戰地へ送れ銃後の便り

アテナインキ

心臓や胸を芯から丈夫にする

救心

特種動物精膽藥

性急 性慢 疾淋に

ルジバルア錠

ネオトン

結核に

ヘルパップ

ヌオ

働け、働け 非常時の家庭

3AH—226

今こそ奉公の秋

皇國民の自覺に生きよ

皇民奉公會事務總長　山本眞平氏談

大東亞戰爭一來發展的、大非常時序述說の大理念の下、擧國の態度大に變革し、更に國民一人一人に於ても、日常生活の一切に亘り、嚴肅なる自己反省の下に、新たなる決意と覺悟、この態ひが大東亞戰爭の勝敗を決する所以――地下はめぐられた〝大東亞戰爭〟と呼ばれる所以――地下はめぐられた奉公會事務總長山本眞平氏の談話である。

「吾々は斯くあらねばならぬ」――恐々と並び出づる、擧國の態度に、早くも當局に於ても、嚴肅なる自己反省の下に、新たなる決意と覺悟、この態ひが大東亞戰爭の勝敗を決する所以――地下はめぐられた奉公會事務總長山本眞平氏の談話である。

今、我が國は、大東亞戰爭の勃發に際して、その國民に對する要望は、何であるか、何を國民に求めんとするのであるか、この點に關して、山本事務總長の談話は、實に簡潔にして、しかも要を得たものである。

「吾々は斯くあらねばならぬ」――恐々と並び出づる、擧國の態度に、早くも當局に於ても、嚴肅なる自己反省の下に、新たなる決意と覺悟、この態ひが大東亞戰爭の勝敗を決する所以――地下はめぐられた奉公會事務總長山本眞平氏の談話である。

島民諸君、お目醒下さい

――その驚愕を益々擴大し、深刻化し、强化すべきかについて、國民各自の考慮を促さねばならぬ、擧國的にいうべきものである。

さて、これは單に、擧國的、擧國總動員の問題ばかりでなく、我々が若しこれに對處するかどうかという、重大な問題である。

我々は、この點に關して、十分なる自覺を持つてゐるであらうか、否、我々は、この點に關して、十分なる自覺を持つてゐるであらうか、我々は、この點に關して、十分なる自覺を持つてゐるであらうか、我々は、この點に關して、十分なる自覺を持つてゐるであらうか

臺灣日日新報　第一万五千十六號　A　(一)

昭和十六年十二月二十七日（土曜日）　（明治卅一年五月九日第三種郵便物認可）　（皇二版）

臺灣新報

日本夕刊共六頁

大東亞戰爭に御軫念
將兵の忠勇御嘉賞
畏き大御心……開院式に異例の勅語

【皇居發同盟】第七十九回帝國議會開院式は來る廿八日午前十時より宮中正殿の松の間に於て左の如く擧行せらるゝことゝなつた

天皇陛下勅語を賜ふ
勅語奉讀
内閣總理大臣奉答
枢密院議長奉答
貴族院議長奉答
衆議院議長奉答
内閣總理大臣祝辭
貴族院議長祝辭
衆議院議長祝辭
萬歳三唱

社說

企業許可令實施

戰時生產方策への協力要望

一

政府は企業を統の整備と勞務員の調整とを圖り以て國民經濟の總力發揮に資する爲國家總動員法第二十五條の規定に基き企業許可令を公布、來る廿六日より施行することゝなつた。企業許可制は所謂國家統制の發展形態であつて既設第一種の整備に伴ひ勞働力の調整が可能且つ必要となつたものに對して實施されるのであるが、既設企業勞働力の充足が困難となつたものに代る新しい勞力源が中小企業方面に求められるに至つたこと、並に若干の整備を加へた第二種の企業に對しても實施されるのである。

二

舊來中小企業問題の根源を辿れば、それは自由經濟時代にも既に存在した、即ち自由競爭と利潤追及が産業の發展過程に於ける偶發的一個のトラブルでしかなかつた、そこには同時の國家的考慮もなく國家的目的を問題の本質としなかつた。從つて統制經濟時代に於ける問題である中小企業問題は、從來の如く單なる

昭和十六年十二月二十七日（土曜日）　臺灣日日新報　第一万五千十六號　（三）　A

爆發した萬歲の鯨波

香港降伏の捷報に皇軍の勇武に感謝

島都の街・戰捷に湧き返る

けふ音樂隊進軍

香港陷落を祝して島都を練る

勝つて兜の緒を締めよ

馬公で香港陷落の祝賀會

征戰完遂を誓ふ

感激に滿ちた開院式

英の東洋制覇の據點

ここに脆くも潰滅

井上臺灣軍報道部長談

江南戰線に武勳高し

人情部隊長波田重一中將

必勝の意氣高らかに皇軍感謝の旗行進

海軍武官府前下は總督府前

みんな無事で安堵

矢野總領事感激して語る

ミリ市街は明朗

ボルネオ占領後の第一報

赫々の戰果を感謝

海軍武官府に宛て慶祝電

震災御見舞

罹災死亡の御方には保險金の即時支拂を致しますから直ちに御手續願ひます

第一生命

コテックス　脫脂綿代用　高級衛生綿　三井物産株式會社　黃阿池商行台北支店　入元　特約販賣店

各地綜合版

皇軍萬歳全島に沸上る歡び

きのふ各地で旗行列

香港は陥ちた、頑強な敵の抵抗を粉砕し意氣天を衝く皇軍の猛撃は遂に一世紀に亙る英の東亜侵略牙城に感激の日章旗を掲げたのだ、皇軍萬歳！長期戦に備へて皇軍の赫々たる戦果への喜びも内輪にと抑へてゐた島民の感激も遂に爆発した、以下歡喜一色に彩られた各地の狀況である

高雄

【高雄電話】香港攻略で民衆を全世界に示した皇軍の偉勲を称へるため高雄市では二十六日午後二時三十分から各官内外男女中等學校生徒國民學校兒童が來賓部と大正公園（元年生以上）神農祭場（元年生以上）の生徒兒童一萬餘名、諸官に參集して、日の丸の國旗を手にした生徒兒童は整然と隊伍を組んで市役所前廣場に入り次で萬歳を三唱して皇軍大勝の報告を聽き、同市民の感激で大日本帝國の萬歳を齊唱したが大武山にこだまし萬歳は來る夢多き大東亜新秩序建設に向つて感激を國民の上に起つて